АГАРЕЛ МЕДЕТ - АД

ЗАЕДНО

ФИРМЕНО ИЗДАНИЕ

ГОДИНА 16, БРОЙ 196 9/2019

ПРАЗНИКЪТ, КОЙТО СЕ ПОМНИ!

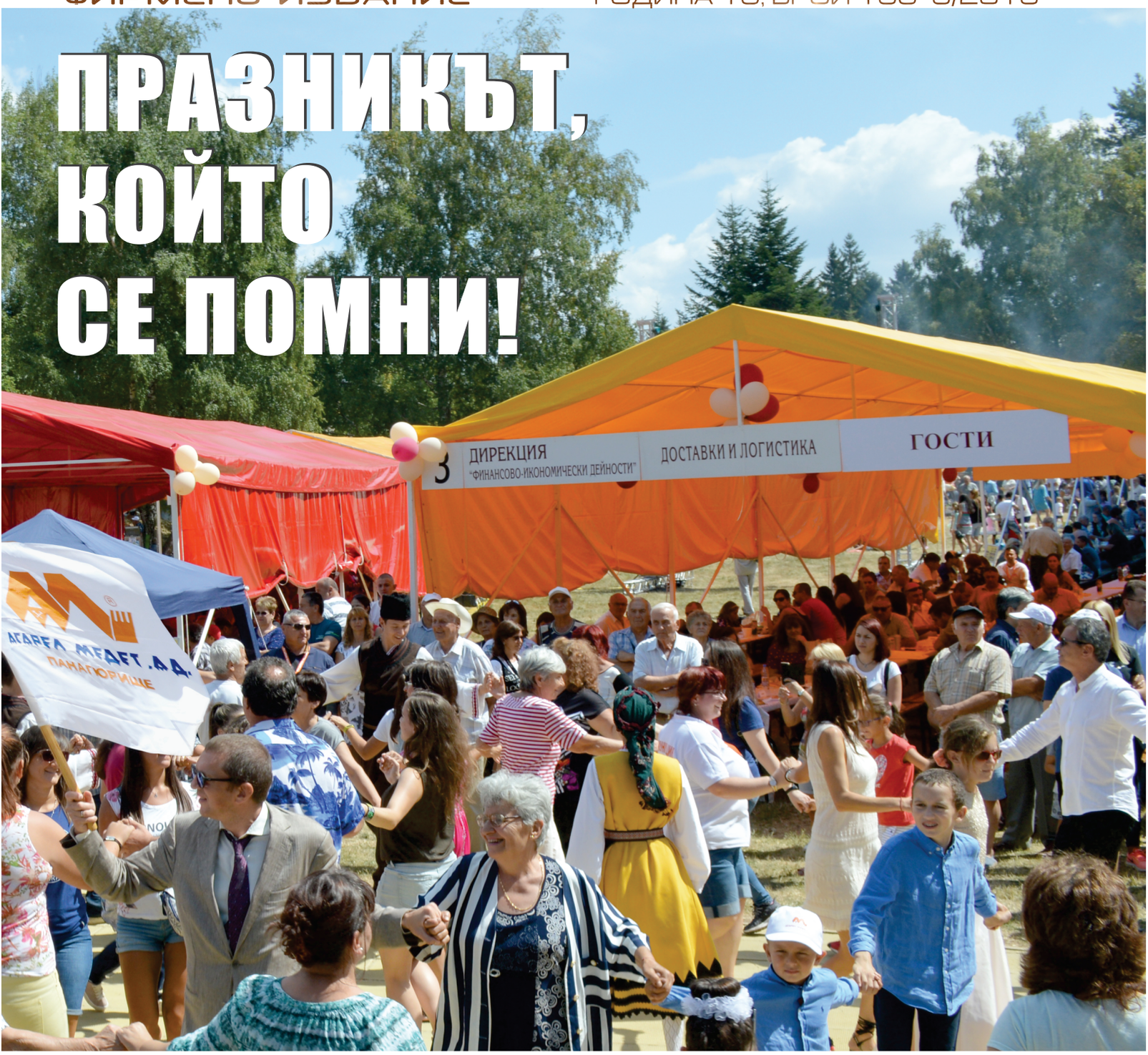

МИННАТА ИНДУСТРИЯ Е НА ПРЕДНАТА ЛИНИЯ В ТРАНСФОРМАЦИЯТА НА БИЗНЕСА

ПРАЗНИКЪТ - ПРИЗИВИ ЗА ЕДИНЕНИЕ, ВЕЧНИ ХИТОВЕ И УСМИВКИ СЪБРАХА ХИЛЯДИ

КУПИ И МЕДАЛИ ОТ РАБОТНИЧЕСКИЯ СПОРТЕН ФЕСТИВАЛ

Изпълнение на основните натурални и технологични показатели от основните цехове - „Рудник“, „Обогатителна фабрика“ и „Водно-отпадно стопанство, пречиствателни станции, екстракция и електролиза“ за месец АВГУСТ 2019 г. спрямо плана



В Обогатителна фабрика
е постигнато 22,62% качество
на медния концентрат

Изпълнение спрямо плана за ОСЕММЕСЕЧИЕТО на 2019 г. на основните натурални и технологични показатели от основните цехове - „Рудник“, „Обогатителна фабрика“ и „Водно-отпадно стопанство, пречиствателни станции, екстракция и електролиза“



ISO 9001
ISO 14001
OHSAS 18001
INTEGRATED MANAGEMENT

ISO 50001
ENERGY MANAGEMENT

4500 Панагюрище
площадка „Асарел“

0357 60 248

pbox@asarel.com

zaedno@asarel.com

www.asarel.com

Отдел „Комуникации“
в „Асарел-Медет“ АД

ИЗДАВА
„АСАРЕЛ-МЕДЕТ“ АД

Дежурен редактор:
Томи НАПЛАТАНОВ

Графичен дизайн
и предпечат:
Сивилиана КОТЛАРОВА

LME

Средна цена
на медта
на Лондонската
метална борса
за м. август
2019 год.
/$/ тон/

5 707.98

Cu

НОВИ СОНДА, ЛИНЕЙКА И ПОЖАРНА ПРИСТИГНАХА В „АСАРЕЛ-МЕДЕТ“ АД

Супермодерно RENAULT зарадва пожарникарите за празника

Ден преди Деня на миньора в „Асарел-Медет“АД пристигна супермодерна пожарна за Аварийно-спасителната служба на дружеството. „Новото RENAULT е един прекрасен и много надежден автомобил“, коментира ръководителят на звеното инж. Красимир Кръстев. Оборудването е на водещата полска компания WISS – един от световните лидери в производството на подобна техника.

Новата пожарна разполага с уредба за бързо действие, а резервоарът ѝ побира три тона вода. Автомобилът е снабден с инсталация за водна мъгла, която я предпазва от пряко огнено попадение. Кабината е усилена, а конструкцията е много добре балансирана, което дава допълнителна сигурност при движение. Автомобилът е високопроходим и е снабден със специални пожарогасители от ранцев тип, което позволява адекватна реакция при горски пожари.

Към оборудването на автомобила има модерен газанализатор и химическо облекло от тежък тип, което позволява на звеното да действа при сложни ситуации, свързани с изтичане на опасни газове и при химически аварии.

Екипът на асарелското звено бе обучен за работа с новата техника от доставчика „Автоинженеринг“, а всички си пожелаха колата да излиза на терен единствено на учения.



За първото официално излизане на пожарната, четете на стр. 6

„Асарел-Медет“ АД се сдоби с линейка последно поколение



Фирмената здравна служба на „Асарел-Медет“ се сдоби със супермодерна линейка. Автомобилът е Volkswagen Crafter, а производството на този модел започва през октомври миналата година. Линейката е със задвижване „4х4“, което позволява да достига до труднодостъпни терени.

„Това е един прекрасен автомобил, оборудван с висококачествена медицинска апаратура от последно поколение“, коментира ръководителят на здравната служба д-р Любомир Димитров. В линейката има електромеханична носилка, произведена в САЩ. Разполага с портативен кислороден апарат, както и с крачен аспиратор и аспирационна помпа. Автомобилът има интегрирано осветление, както и термоизолация и климатизация на пациентския обсег. Осигурен е и перфузер, с който се дозират медикаментите.

Шофьорите и медицинските сестри в службата се зарадваха на новия автомобил, но си пожелаха да го ползват възможно най-рядко.

Нова сонда CATERPILLAR е на въоръжение в рудника

С нова сонда за взривни сондажи се сдоби „Асарел-Медет“АД. Тя е ***Caterpillar MD6250*** с диаметър на сондиране от 251 см и вече премина успешно експлоатационните тестове. „В кабината е супер комфортно и удобно“, споделя сондьорът Лука Фитлеков, който е един от първите докоснали се до новото съоръжение. И наистина вътре е като в пилотска кабина – климатизирана и шумоизолирана. Контролът на управлението става чрез два цветни ***touch screen*** дисплея за визуализация, на които се вижда всичко, което се случва около машината.

Продължава на стр. 2

от стр. 1

Нова сонда Caterpillar е на въоръжение в Рудника





Освен това сондата е оборудвана с хардуерен и софтуерен пакет, който осигурява комуникация чрез съвременна клетъчна и спътникова система за следене ***online*** на състоянието на основните работни параметри на машината, регистрирани в бордната система за мониторинг. Това гарантира дистанционна, бърза и ефективна диагностика на състоянието на машината във всеки един момент. За повече сигурност в кабината е монтирана и автоматична пожарогасителна система.

Новата сонда може да осигури дълбочина на сондажа до 53,6 м, а скоростта на подаване достига до 48,6 м в минута. Охладителната система на дизеловия двигател дава възможност за работа в диапазон от –18 до +52 градуса по Целзий.

Ходовата част на „американката“ е високоякостна и максимално надеждна, като позволява преодоляване на наклони до 30 градуса в тежки руднични условия, а максималната скорост на движение е 2,45 km/ч. Автоматизираната двукръгова смазваща система дава възможност за настройване на времената за гресиране и почивка. Сондата разполага с мачта, която дава възможност за сондиране под ъгъл от 0 до 30 градуса, с лесна промяна на стойността на ъгъла през 5 градуса.

Работещите в рудника споделят, че е удоволствие да се работи с техника последно поколение, а подобряването на работните условия достига неподозирани висоти. Ветераните припомнят, че преди половин век на въоръжение в добивната промишленост са били сонди, които дори не са имали операторски кабини.

НАШИ ЕКСПЕРТИ ПОСЕТИХА БРЕЗНИК



Участие в работна среща с дъщерното дружество „Трейс Рисорсиз“ взеха експерти от „Асарел-Медет“АД. На 29 август началникът на цех „ВОС, ПС и SX-EW“ инж. Стоил Трошанов, инж. Владимир Додников, инж. Тодор Ганджов и инж. Васил Ванев посетиха Брезник и се запознаха на място с развитието на новия подземен рудник. Те разгледаха проучвателната галерия и обсъдиха развитието на обекта в следващите етапи. Домакини на срещата в Брезник бяха управителят на „Трейс Рисорсиз“ инж. Атанас Тасмов и началникът на рудника инж. Борис Гиздов. Асарелци споделиха, че са впечатлени от работата на колегите им, а за тях проектът за подземния добив представлява сериозен професионален интерес.



ЗА ПЪРВИ ПЪТ В БЪЛГАРСКИ ОТКРИТ РУДНИК СЕ ИЗПОЛЗВА „КЪРТИЦА“

Уникалната безизкопна технология пести време и средства

Във връзка с бъдещото развитие на рудник „Асарел“ крайният контур на рудника ще засегне трасето на съществуващия улеен хвостопровод. За осигуряване работата на Обогатителната фабрика и хвостохранилище „Люляковица“ без сътресения, през 2017 година беше разработен проект „Обновяване на хвостопровода в участъка, засегнат от минните работи на рудник „Асарел“. Проектът предвижда изграждане на ново трасе на хвостопровода през северната част на рудника чрез полагане на тръби от полиетилен с висока плътност и износоустойчивост. Изпълнението на проекта беше стартирано в края на 2018 година и се предвижда да бъде окончателно завършено до края на 2020 година. Новото трасе на хвостопровода в рудника преминава през трасетата на съществуващите съоръжения ЦПТ 2 и ЦПТ 3. За изпълнението на изкопните и монтажните работи в тези участъци в проекта беше предвидено тези съоръжения да бъдат спрени за период от 16 до 30 дни, като част от конструкциите да бъдат демонтирани и монтирани отново след приключване на изкопните дейности и монтажа на тръбите на хвостопровода. Това води до значително увеличение на разходите за транспорт на руда и откривка в периодите на престой на съоръженията, както и значителни разходи за изкопни и монтажни дейности. В тази връзка беше потърсено друго решение за прокарване на тръбопроводите на хвостопровода, без спиране на ЦПТ 2 и ЦПТ 3.

Ръководителят на проекта инж. Михаил Михайлов сподели, че след направени проучвания, е избрана и вече се прилага уникална иновативна технология за безизкопно преминаване под съоръженията. Тя се използва за пръв път в България в условията на открит действащ рудник. „Безизкопни технологии“ е обобщаващо наименование на група технологии за изграждане на нови или рехабилитация на вече съществуващи тръбопроводи, с минимални или без никакви изкопни дейности, за тръби с диаметър до 2500 мм.

„Тези технологии предоставят възможности да се монтират или рехабилитират по-евтино и по-бързо тръбопроводи за газ, вода, канализации и др. без да се ограничава автомобилния трафик, с минимални рискове за съществуващата инфраструктура в района, с минимално влияние върху околната среда, в практически всякакви почвени условия и под най-разнообразни препятствия, като пътни артерии, жп линии, сгради, реки, канали, на голяма дълбочина и т.н.“, сподели инж. Михайлов.

инж. Катя АНГЕЛОВА,
мениджър „Инвестиционни проекти рудник“

КЪРТИЦАТА

Технологията за изпълнение предвижда прокарване на пробиви с микротунелна машина – по един за всеки от тръбопроводите на хвостопровода (1400 мм и 1200 мм), поставяне на метални обсадни тръби с диаметър 1740 мм, изтегляне в тях на работните PEHD тръби на хвостопровода и замонолитване на пространството между двете тръби с циментов разтвор. Използва се т.нар. машина за микротунелиране или, както нашите колеги шеговито я наричат – „къртицата“.

Микротунелната машина, състояща се от пробивна глава, тласкаща хидравлична преса и лазерна система за контрол и направляване на сондажа, се инсталира в предварително построената стартова шахта. Монтажът на работните тръби се извършва чрез изграждане на тунел от метални обсадни тръби с микротунелната машина.





Ръководителят на проекта инж. Михаил Михайлов

Минната индустрия е на предната ли но представата за нея все

инж. Делчо НИКОЛОВ, изпълнителен директор и председател на Управителния съвет на „Асарел-Медет“АД пред сп. „Икономист“



Все по-често излизат изследвания за предизвикателствата пред минния бизнес. Като такива се сочат общественото одобрение за изпълняване на дейността, дигиталната ефективност, киберсигурността, променящият се енергиен микс, бъдещето на работното място, новите стоки, част от зелената икономика.

Поканихме инж. Делчо Николов – изпълнителен директор и председател на Управителния съвет на „Асарел-Медет“АД, да каже кои от тези предизвикателства са най-видими в България и кои – за воденатa от него компания.

Минният бизнес е непознат за повечето хора. Те си купуват напитки, козметика, списания от рафтовете на магазините, докато „общуват“ с тези компании чрез рекламите им и приятелите си on- и offline. Вероятността да са свързани с повече хора, които работят в компании – производствени или с офис-базирана дейност, е по-голяма, отколкото с такива, които работят в минна компания. По този начин потребителите имат представа и за произхода на стоката си или поне не си представят нещо много по-различно от поточни линии, на които машини монотонно запечатват стоките, които купуват. Или компютри и седнали зад тях хора. Потребителите „участват“ донякъде в

ния в трансформацията на бизнеса, още е предизвикателство

получаването на продукта, избират го, „познават“ компанията зад гърба му и формират отношението си покрай тези допирателни.

Хората не си купуват продуктите на минните компании от рафтовете, не виждат реклами на рудни образци и изрядни котловани с добре поддържани пътища и площадки, с добре управлявани бордове и прекрасна геометрия. Нормално е да не е ясно колко важна е транспортната лента в рудника например, с която заменяме 10 самосвала и имаме значим екологичен ефект, или как новата система за управление на откосите работи с лабораторна прецизност. Настроена е да улавя на всеки 3 минути изменения от 0,4 мм в движението на земните пластове и това в едно изречение означава сигурност и безопасност.

Ако продуктите ни не стигат по този начин до хората, то името на компании като нашата обикновено се свързва с проектите в подкрепа на общността. „Асарел“ например има впечатляваща инвестиция в многопрофилна болница в Панагюрище, развива туризма в региона, стои зад модерната спортна зала и подкрепя финансово местните културни и спортни събития и образователни инициативи. Общината е на нивото на областните градове в България като качество на живота просто защото мината е в „двора“.

Тази „отдалеченост“ на потребителите от нашите продукти има още един аспект, различен от подкрепата на общността. Хората формират мнението си за нас на база естествени неща, като страхове за здравето или околната среда, но не на база лично впечатление. Да, не сме на рафтовете, но всъщност запълваме жизнената среда: нашите продукти доставят на хората светлина и топлина, телефони, коли, болнично оборудване и въобще всичко, което цивилизацията ни познава и което прави живота ни толкова добър в последните десетилетия. Продуктите ни доставят суровината, която прави възможни дигиталната трансформация и мечтата за зелена икономика. И се случва така, че е възможно да застанеш в средата на лъскавия и блеснал свят и да кажеш „минната индустрия не е модерна, cool е да имаш ресторант, пекарна, крафт бирария или start-up“. Защото всички удобства вече са решен проблем и никой не се тревожи за тях.

Ето защо на преден план в предизвикателствата пред нас е общественото разбиране и одобрение. Повечето други предизвикателства, които имаме, са подобни на тези на останалите компании. Цената на електроенергията, бъдещето на работните места, наличието на хора с подходяща квалификация, как намираме качествени специалисти, как управляваме проектите си и как балансираме в това да имаме възвръщаемост на капиталовложенията и да работим безопасно. Ясно виждаме значението на всяка заинтересована страна и колко важно е да имаме нейното съгласие за извършване на дейността си. Картината на заинтересованите страни се променя динамично. Сега има много повече информация, повече проблеми в света, които са реални или се възприемат като такива, по-големи платформи за споделяне на информация и спонтанно самоорганизиране на хората. Като компания ясно виждаме необходимостта да разбираме по-добре не само конкретните нужди на заинтересованите страни, ами и да знаем как формират мнението си, какво ги движи във вземането на решения, как виждат добруването за себе си, как разбират благоденствието на обществото и промените в света. Това ни позволява да създаваме сигурност за всички, не само за хората в собствената си компания. За все повече хора грижата за околната среда е сериозен аспект от благоденствието им. И тук започват притесненията и недоразуменията доколко тежка е тежката индустрия, която всъщност ни осигурява базовите условия за личен и обществен просперитет.

Една мина е мащабен проект, „Асарел“ е мащабен проект. Мината е видима, въздейства визуално на терена и често хората мислят, че замърсява. Също така си представят, че там работят хора с черни лица, които на едното рамо носят лопата, а с другата ръка бутат количката със скални късове. Последното може и да е преувеличено, защото хората знаят все повече за мините, но все още не се отключват представи за нас като за модерен бизнес. Всъщност нашите специалисти работят все повече на места, пълни с апаратура и седнали зад компютър. Дигитализацията и технологичните нововъведения при нас се случват в такъв мащаб, че въпросите, които ни вълнуват, са как да интегрираме всички отделни нововъведения пълноценно в технологичната си верига, а не дали сме в крак с времето.

Просто защото проектите ни в това направление са вече десетки. Ето сега например тече процес на голяма модернизация на производството, която само тази година е за 150 млн. лева, което е 10% от бюджета на Столичната община. Всички нововъведения, които тази модернизация ще предизвика, освен че ще обезпечат пълноценното функциониране на мината за следващите 20 години, ще имат влияние върху две ключови въздействия, които компанията ни управлява успешно – опазената окол-на среда и безопасността на хората ни.

В „Асарел“ знаем, че колкото по-голям, мащабен и комплексен е бизнесът ни, толкова по-голям е успехът ни в управляването на тези въздействия – заради видимостта ни, зара-ди овладения риск, заради отговорността. Голямата отговорност прави мениджърите ни по-внимателни и креативни. Точно мащабът ни е гаранция за съвременно и оптимално управление на околната среда и безопасността на хората. Минният бизнес е на предната линия в трансформацията на икономиката и компании като „Асарел“ създават възможност на хората да живеят комфортно, безопасно, да бъдат обезпечени, за да им остава време да откриват света, да пътуват, да са здрави и в крайна сметка – да живеят в просперираща икономика.

Сп. „Икономист“, 15 август 2019 г.

ОГНЕБОРЦИТЕ „БОРИХА“ ОПАСЕН ГАЗ, СПАСИХА ПОСТРАДАЛ И ГАСИХА ГОРЯЩА КОЛА В ПЕТЪК, 13-И

По сценарий, достоен за датата петък 13-и, работиха огнеборците от звеното „Аварийно-спасителна служба“ в „Асарел-Медет“. За около два часа те трябваше да обезвредят станция с опасен газ, да спасят пострадал при пожар и да угасят горящ автомобил. За щастие всички тези инциденти бяха режисирани в рамките на съвместно учение с колегите им от Регионалната служба „Пожарна безопасност и защита на населението“ в Панагюрище. Операцията по повод предстоящия професионален празник на огнеборца, бе ръководена от началника на службата главен инспектор Симеон Симеонов и ръководителя на асарелското звено инж. Красимир Кръстев.

Серията от „инциденти“ стартира в двора на МБАЛ „Уни Хоспитал“. Лекари подадоха сигнал за земетресение с магнитуд седма степен по Рихтер, а положението наистина изглеждаше апокалиптично. Най-напред асарелското звено бе изпратено да предотврати опасно изтичане на газ. Тук главната роля бе за Петър Дедев, който облече херметизирано химическо облекло от тежък тип, което удивително прилича на космонавтски скафандър. Неговата мисия бе да замери със специален уред изтичането и да установи нивото на замърсяване. Веднага след него колегите му Атанас Кунтов, Асен Стойнов и Велко Данков с пожарогасителни шлангове успяха да охладят системата и да разредят опасната среда.

Но това бе само началото. Мнимият земетръс бе предизвикал пожар на седмия етаж на болницата, което доведе до масова евакуация на пациенти, сестри и лекари по стълбището на клиниката. Пожарникарите светкавично опънаха шлангове до мястото на пожара и успяха да извадят пострадала жена, която бе свалена на носилка и предадена в спешното отделение на МБАЛ. Там лекарите веднага направиха изкуствено дишане и върнаха пострадалата в шокова зала, където я върнаха към живота чрез професионалните си умения и с помощта на модерната апаратура.

След този втори „хепи енд“ последва и реалната среща с „живия пламък“. Асарелският екип само за минути угаси горящ син „Форд“ в района на гарата. Ученето бе и дебютно излизане за чисто новия противопожарен автомобил „Рено“, който пристигна в дружеството на 30 август.

„Това е изключително полезно учение за нас и показахме, че разполагаме с техника на световно ниво и отлично подготвен екип“, обобщи след реакцията при трите „инцидента“ инж. Красимир Кръстев.

А понеже все пак е петък 13-и пожарникарите от панагюрската служба потеглиха да гасят истински пожар между селата Оборище и Поибрене.

Отдел „КОМУНИКАЦИИ“









ЕНТУСИАСТИ ОТ „АСАРЕЛ-МЕДЕТ“ И СПОРТИСТИ СЕ ВКЛЮЧИХА В „ДА ИЗЧИСТИМ БЪЛГАРИЯ“

„Асарел-Медет“ АД се включи в инициативата на националната телевизия бТВ „Да изчистим България“ на 14 септември. Заедно с ентусиасти от ФК „Оборище“ и СКТМ „Асарел-Медет“ доброволците от дружеството насочиха усилията си към три критични точки. Първата от тях бе в района на пътеката към местността Оборище, където в чували бе прехвърлено цяло малко сметище. В около 20 торби бяха събрани бутилки, хартии, дрехи, дори малък разтегателен диван и оборудване от автомобил.

Вторият пункт бе около известната чешма „Мечата глава“, където хорската небрежност също бе оставила траен и неприветлив отпечатък. Редом с другия бокълк, еко групата събра и десетина автомобилни гуми, захвърлени в дерето срещу чешмата. Не особено приветлива бе и третата точка - обръщалото за автобуси край местността Оборище.

Като хубав спомен от акцията останаха десетките селфита и специално брандираните фирмени фланелки.

Най-малката сред доброволците бе 6-годишната Дара Терзиева, която обеща тържествено да изхвърля отпадъци само в определените за тази цел места, за да бъде природата чиста и красива.

Припомняме, че през миналата година асарелската група се включи в почистването на село Бъта, а техника от дружеството ликвидира няколко локални сметища.

Отдел „КОМУНИКАЦИИ“







ХИМИЧЕН АНАЛИЗ НА ПОВЪРХНОСТНИ ВОДИ ОТ РАЙОНА НА „АСАРЕЛ-МЕДЕТ“ АД

През месец август пречиствателните съоръжения в дружеството функционираха нормално. Средно за периода показателите на изход пречиствателни станции са в рамките на индивидуалните емисионни ограничения /ИЕО/, определени в Комплексното разрешително на дружеството № 404-НО-И0-А5/2018 и в Разрешителното за заустване. Състоянието на повърхностните води за периода се оценява на базата на седмични пробонабирания от 15 пункта /от повърхностните и техногенни водни потоци в района на „Асарел-Медет“АД/ с анализ на всяка проба по 4 показателя. Продължава тенденцията към запазване на доброто имисионното състояние на повърхностните води в района на дружеството.

ОБОБЩЕНИ РЕЗУЛТАТИ НА ЕМИСИОННИТЕ И ИМИСИОННИТЕ ВЕЩЕСТВА

КОНТРОЛЕН ПУНКТ		pH	Cu	Mn	Fe
			mg/l	mg/l	mg/l
A5	изход ПСБФВ	7,23	отсъства	0,005	0,008
A10	изход ПС /ПСРВ и ПСДВ/	6,92	0,005	0,004	0,003
A13	р. Асарелска – „Реките“	7,10	0,015	0,03	0,01
P6	р. Панова – „Реките“	6,89	отсъства	0,04	0,12
L4	р. Люляковица	8,22	отсъства	0.007	0.005
B1	р. Банска Луда Яна	8,13	отсъства	0,005	0.008
M6	р. Мареш, при гимназията	8,10	отсъства	0.006	0.007
	Общо екологично състояние	**добро**	**добро**	**добро**	**добро**

ПРАЗНИКЪТ, КОЙТО СЕ ПОМНИ!

ПРИЗИВИ ЗА ЕДИНЕНИЕ, ВЕЧНИ ХИТОВЕ И УСМИВКИ СЪБРАХА ХИЛЯДИ

ЛИДЕРИТЕ И ТЕХНИТЕ ПОСЛАНИЯ

„Бих искал днес, на празника, да отправя няколко пожелания. Нека дори когато сме толкова успешни, никога не забравяме откъде сме тръгнали и какво сме преживели заедно. Нека не забравяме кой е останал до нас не само на празниците, но и в трудните моменти. Нека и занапред да продължим да следваме нашите доказани успешни ценности, политики и стратегии, чийто инициатор и идеолог бе професор д-р Лъчезар Цоцорков. Той сигурно ни гледа отнякъде и се радва днес заедно с нас. Нека сме единни, и не мислим само за себе си, а за цялата фирма, за обществото и за България, защото само така ще сме силни и устойчиви, и ще може всички българи, нашите деца, внуци и правнуци да са успешни и щастливи“. Това послание отправи към хилядите работници и служители на „Асарел-Медет“АД, ветераните от компанията и хилядите гости на традиционното честване на Деня на миньора и фирмения празник председателят на Надзорния съвет Димитър Цоцорков.

„Заедно с община, институциите и цялото общество трябва да постигнем съгласие и да изработим цялостен модел за развитието на родния край, в който бизнесът да има своята конкретна роля и ангажименти, които да следва. Защото залогът е огромен и утре нашите наследници няма да се интересуват колко руда сме добили, а ще питат какво направихме и какво не успяхме, за да им дадем посока и основа за развитие. Трябва всички да осъзнаем, че с работата си днес предопределяме не само нашите съдби, но и бъдещето на поне няколко поколения.“ С тези думи към присъстващите в Панагюрски колонии се обърна председателят на Управителния съвет инж. Делчо Николов. Той съобщи, че за първото полугодие на тази година дружеството е инвестирало с 64% повече от същия период на миналата година, а в седемте фирмени програми за устойчиво развитие през 2019 г. ще бъдат вложени над 150 млн. лв. Изпълнителният директор допълни, че себестойността на тон произведена продукция за първите шест месеца е с над 9% по-ниска от планираното и с благодарност подчерта, че тези добри показатели са резултат от усилията на целия екип на „Асарел-Медет“.







ГОСТИТЕ

Празника уважиха посланиците на Република Куба и Република Беларус Н. Пр. Каридат Милиан и Александр Лукашевич. Сред официалните гости бяха още народният представител проф. Станислав Станилов, областният управител Стефан Мирев и неговият заместник Йордан Кожухаров, кметът на община Панагюрище Никола Белишки, председателят на Общинския съвет в Панагюрище Христо Калоянов, общински съветници, кметове на общини и населени места от общината и региона. Синдикатите бяха представени от своите лидери - президентите на КНСБ и КТ „Подкрепа“ Пламен Димитров и Димитър Манолов, както и от Владимир Топалов, председател на Синдикалната миньорска федерация „Подкрепа“. Тържеството уважиха представители на браншови и работодателски организации, партньори на компанията, представители на медиите, общински и държавни институции, на образователни, културни и неправителствени организации.





ДРУГИТЕ ЗА НАС

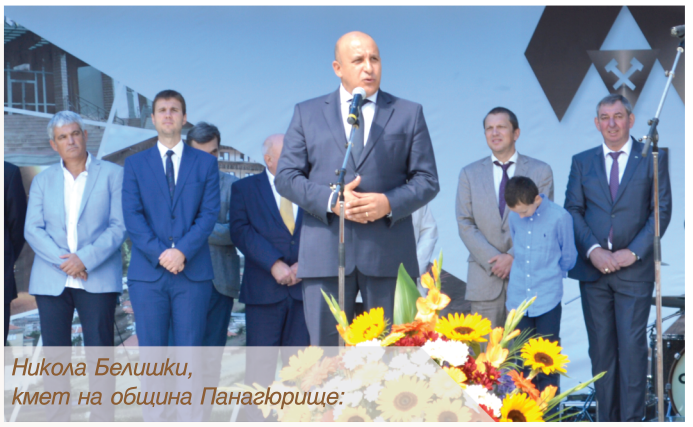

Никола Белишки, кмет на община Панагюрище:

Благодаря на „Асарел-Медет“, че винаги е бил зад община Панагюрище в трудни моменти. Само фирми като Вашата - с ясна визия и последователни действия, могат да бъдат устойчиви и успешни.



Проф. Любен Тотев, зам.-председател на Управителния съвет на Българска минно-геоложка камара, председател на Съвета на ректорите в България и ректор на Минно-геоложки университет „Свети Иван Рилски“:

Горд съм, че голяма част от специалистите в „Асарел-Медет“ са възпитаници на МГУ „Св. Иван Рилски“. Благодаря на ръководството за подкрепата към нашия университет. Желая на всички Ви много здраве и още успехи!



Пламен Димитров, президент на Конфедерацията на независимите синдикати в България:

Всички Вие трябва да се гордеете, че работите в едно от най-добрите предприятия в България. Няма как в този ден да не си спомним за проф. д-р Лъчезар Цоцорков, който изгради една компания, с която се гордеем не само в България, но и в Европа. Важно е да развиваме страната си и да оставаме да работим и да живеем тук.



Димитър Манолов, президент на КТ „Подкрепа“:

„Асарел-Медет“ е уникално предприятие. Често са ме питали какво е корпоративна социална отговорност. На такива въпроси отговарям идете и вижте сами Панагюрище. Тук, в „Асарел-Медет“, е изградена висока корпоративна култура. На всички работници желая високи доходи, безопасни условия, както досега, така и в бъдеще!

ВОДОСВЕТ ЗА ЗДРАВЕ

По стара традиция тържественото честване започна в параклиса „Свети Иван Рилски“ с водосвет за здраве и благополучие и надеждата закрилата на Светеца – покровител на миньорите и всички българи, да се разпростре над присъстващите на традиционния асарелски празник!







КУРБАН И ЗАБАВЛЕНИЯ

Вкусно допълнение към програмата бе специалният „говежди курбан“, приготвен бързо, лесно и вкусно от майстора на черпака Ути Бъчваров и сварен в казан от автентична асарелска мед. Ароматната гозба бе пресушена до капка, а стотици се снимаха с атрактивния шоумен, който намери време и блага дума за всеки.

Най-малките посетители също забравиха за скуката след като се отдадоха на забавленията и игрите, организирани от клоуни и аниматори на спортната площадка в селото.















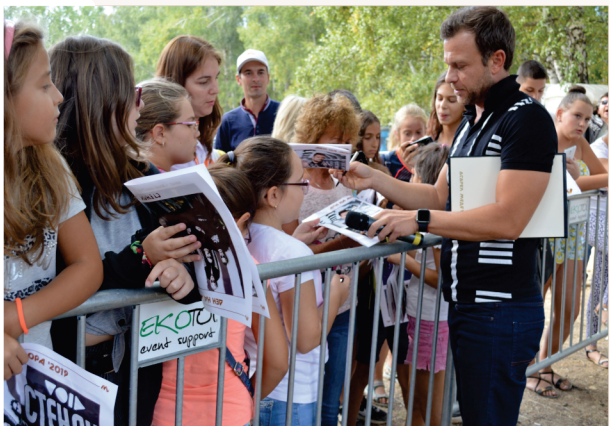

КОНЦЕРТЪТ – ПЪСТЪР И БЪЛГАРСКИ

Хитът на Станислав Сланев – Стенли „Бъди, какъвто си“ се превърна в творческо обобщение на духа на празника. На финала на тържеството популярният певец заедно с групата си „Стенли Лайв Бенд“ ни върнаха към романтичните времена на българския рок с песни като „Богатство“, „Жулиета“, „Обсебен“ и др. Градусът на настроението преди това вдигна атрактивната Мария Илиева, а публиката награди с аплодисменти звездата от „Като две капки вода“ Стефан Илчев и Владимир Ампов – Графа, който редуваше прочувствени балади с горещи летни парчета.

Като герои във фолклорна приказка се почувстваха зрителите при изпълненията на Национален ансамбъл „Пирин“, а под звуците на виртуозните музиканти се завъртя традиционното фирмено хоро, поведено от председателя на Надзорния съвет Димитър Цоцорков и знаменосеца Петко Джунов, който в навечерието на празника бе отличен за непрекъснатата си 40-годишна кариера в „Асарел-Медет“ АД. Подобно признание за професионализма и лоялността си към компанията получиха още 235 негови колеги.

На сцената се изявиха и местните творци от Духов оркестър „Делчо Радивчев“, мажоретен състав „Елинор“ към Центъра за подкрепа на личностното развитие в Панагюрище, представителният танцов състав „Тангра“ от село Попинци и „панагюрския Паваротти“ Никола Скачков



















Божурка Георгиева, студент в МГУ „Св. Иван Рилски“, отличена със стипендията „Лъчезар Цоцорков“:

НЕ МОЖЕ ДА ОЧАКВАШ РОЗОВ СВЯТ, А ДА МИСЛИШ ЧЕРНОГЛЕДО



Божурка Георгиева е студент в Минно-геоложкия университет „Свети Иван Рилски“. Тя е третокурсник и изучава специалността „Приложна геофизика“. По предложение на Ректорския съвет тя бе отличена с ежегодната стипендия „Лъчезар Цоцорков“, която се връчва на студента с най-висок успех в университета. Тя получи наградата си по време на Националното честване на Деня на миньора на 18 август от председателя на Надзорния съвет на „Асарел-Медет“АД Димитър Цоцорков. Божурка Георгиева е на 22 години и е от град Своге.

- Вие сте третият носител на стипендията „Лъчезар Цоцорков“. Как приемате това признание?

- Искам още веднъж искрено да благодаря за стипендията на името на проф. д-р Лъчезар Цоцорков. Стипендии като тази винаги помагат не само материално на студентите. Това да зная, че има хора и организации, които стоят зад нас, студентите, и ни подкрепят, дава неописуемо спокойствие. За мен е чест и голямо признание, че съм третият носител на стипендията „Лъчезар Цоцорков“.

- Защо избрахте МГУ „Св. Иван Рилски“ и как се насочихте към специалността „Приложна геофизика“?

- Избрах да уча в България, защото смятам, че образованието тук е на достатъчно добро ниво, а лошите думи за образователната ни система са несправедливи. И най-важното, че ако един студент иска да учи и да успее, може да го стори, където и да е.

Специалността „Приложна геофизика“ избрах, защото тя беше различна и непозната. Ако трябва да бъда наистина честна, нямах никаква идея какво представлява тази специалност. Днес, когато съм изминала повече от половината път в образованието си, се чувствам доволна от избора. Да се опиташ да видиш „невидимото“ само чрез приложение на различни геофизични методи, е чудесно. А интерпретацията на данните дава свобода на ума.

- Как виждате бъдещата си професионална реализация?

- За мен е съществено важно да правя това, което харесвам. Разбира се, очакванията ми са да си намеря добра работа, да работя в спокойна среда с динамични задачи и да прилагам наученото, за да има полза и смисъл от всичките ми усилия.

- Много Ваши връстници учат и работят в чужбина. Какво трябва да се промени, за да остават в България?

- Негативното мислене на хората, според мен това е най-големият проблем. Не може да очакваш „розов свят“, а да мислиш черногледо. Разбира се, не може, а и не трябва цял живот да работиш и накрая да получаваш минимална пенсия, чудейки се, какво най-напред. Или да си завършил образование и да не можеш да си намериш работа. Трябва хората да имат някакво спокойствие. Това не е всичко. И медицинското обслужване и транспортът имат нужда от промяна, но всички тези неща трябва да се направят от нас, младото поколение. Затова да емигрираме не е опция. Решението е тук, в България, в нашите ръце.

Въпросите зададе Христо ПАЕВ, специалист „Комуникации“

Професионалната гимназия събра 86 ученици в минни специалности

С пожелания за успешна и ползотворна нова учебна година 86 ученици в дуални паралелки пристъпиха прага на Професионалната гимназия по индустриални технологии, мениджмънт и туризъм в Панагюрище, на 16 септември.

Директорът на учебното заведение инж. Лушка Апостолова удари символично първия звънец и пожела „На добър час“ на учители и ученици. Изпълняващият длъжността директор „Човешки ресурси“ в „Асарел-Медет“АД Нели Мърхова и Стоян Боев – проект-мениджър „Дуално обучение“ в компанията приветстваха учениците и им пожелаха успех. По традиция и през тази учебна година бяха наградени възпитаниците на гимназията с отличен успех от минни специалности, обучаващи се в дуална форма на обучение. Всички те получиха подаръци от „Асарел-Медет“АД.



Отдел „КОМУНИКАЦИИ“

АСИСТЕНТКИТЕ МИМА И ИВА: ДОГОДИНА ИДВАМЕ ОТНОВО!

Тазгодишната стажантска програма в „Асарел-Медет“ ще остане незабравима за две от младите дами – Мима Богданова и Ивелина Паланкалиева. Навръх Деня на миньора, 31 август, очарователните момичета бяха асистентки на знаменосеца Петко Джунов по време на официалната церемония. Елегантни, естествени и усмихнати, те събраха симпатиите на хилядите гости и дадоха приноса си този празник да остане незабравим за доста от присъстващите.

Успешният им дебют в церемонията, оказва се, има почти професионална предистория. Мима е била асистентка, докато е учила в Професионалната гимназия, а пък Ива – в СУ „Нешо Бончев“. Формата си двете поддържат с физическа активност. Мима от години играе народни танци – преди в Панагюрище, а сега в Пловдив, където учи „Компютърни технологии“ в Техническия университет. Ивелина от своя страна е влюбена в спорта, а бягането и фитнесът са част от ежедневието ѝ.

Двете обаче са погледнали към бъдеща сериозна кариера, свързана с професията, която са избрали. Мима е щастлива, че в отдел ИТТ е намерила прекрасен екип и много предизвикателства, с които се сблъсква ежедневно.

Прекрасно в „Асарел-Медет“ се чувства и Ивелина, за която стажът протича в „Складово стопанство“. Тя учи „Социални дейности“ в Софийския университет и смята, че това е призванието ѝ – да помага на другите, да дава любов и грижа, да подкрепя тези, които имат нужда. „Аз съм социално същество и много обичам животните“, споделя тя, като подчертава, че тази любов се дължи и на вуйчо ѝ, който е ветеринар. Парадоксално, но усмихнатото момиче се справя добре и с оръжията, като тази страст е под влиянието на баща ѝ - Венцислав Паланкалиев, известен като един от най-добрите оръжейни майстори в региона.

За двете сега стартира новата учебна година, но те вече имат планове за следващото лято.

„Кандидатстваме за стажантската програма и догодина идваме отново“, категорични са двете студентки, които намериха тук емоции и приятели. А може би и кариера?



ПРОГРАМАТА

През тази година в стажантската програма на „Асарел-Медет“ се включиха 21 студенти. До този момент 662 млади хора са се включили в 15-те издания, като над 20% от тях са намерили в „Асарел-Медет“ своята професионална реализация.

40 деца ще учат в „Училищна Телерик Академия“ с помощта на фондация „Лъчезар Цоцорков“

„Училищна Телерик Академия“ – най-мащабната безплатна ИТ инициатива за ученици от 1. до 12. клас, обяви, че стартира за първи път 2 школи по дигитални науки за ученици от 4. до 12. клас в Панагюрище. Обученията са безплатни за децата, а кандидатстването за тях бе отворено до 29 септември през сайта на Академията. Обученията в Панагюрище се реализират в сътрудничество със СУ „Нешо Бончев“, Професионална гимназия по индустриални технологии, мениджмънт и туризъм с подкрепата на фондация „Лъчезар Цоцорков“.

След предварителен изпит в Академията се включват 40 деца, разпределени в две групи по 20 човека. В СУ „Нешо Бончев“ групата е за ученици от 4. до 7. клас, а в ПГИТМ ще са включени само участници от горния курс. Групите ще бъдат водени от преподавателя по информатика Цветана Мулешкова. Те ще се обучават в 100 часа през следващата учебна година. Обученията са основно с практическа насоченост и подпомагат кариерната ориентация на учениците и тяхната последваща професионална реализация. В програмата „Дигитални науки“ гимназистите научават кои са професиите на бъдещето и как да се реализират в тях. Те ще опознават най-новите технологии - роботика, изкуствен интелект, 3D принтери и виртуална реалност, съобщават организаторите.

„Щастливи сме, че интересът към програмите ни расте с всяка изминала година, което е показател за успеха им. В отговор на търсенето почти ще удвоим градовете, в които имаме присъствие, и увеличаваме броя на школите си с над 40% спрямо 2018 г.“, коментира Петър Шарков, ръководител на „Училищна Телерик Академия“.

Страницата подготви отдел „КОМУНИКАЦИИ“

КЕЙТЛИЙН ЕГЪН СВИРИ НА ФАГОТ И ХАРЕСВА ПАНАГЮРИЩЕ



Американката Кейтлийн Егън бе един от най-щастливите хора в първия учебен ден, тъй като 16 септември слага начало на кариерата ѝ като помощник-учител по английски език в Професионалната гимназия по индустриални технологии, мениджмънт и туризъм в Панагюрище. Тя е тук по програма „Фулбрайт“, с подкрепата на „Асарел-Медет“, „Оптико-електрон“ и „Оптикс“ и през тази учебна година ще учи на езика на Шекспир възпитаниците на гимназията. Кейт има сериозен опит зад граница, тъй като в продължение на две години е била доброволец в Корпуса на мира и е работила в Южна Африка.

Тя е родена в Бостън и има висше музикално образование. Обича да свири на фагот, харесва класическа и джаз музика, а любимият ѝ композитор е унгарецът Бела Барток. Кейтлийн Егън сподели, че очаква вълнуваща година, изпълнена с много емоции и нови приятелства. Въпреки беглите си впечатления от Панагюрище, тя е очарована от чистотата, богатата история на града и приятелското отношение на хората.

Две къщички за книги украсиха Панагюрище и Колониите

В първия учебен ден - 16 септември - Артклуб „Асарел“ представи най-новия си проект, свързан с книгите и четенето. Две къщички за книги зарадваха жителите и гостите на Панагюрище и Панагюрски колонии.

Дизайнът, изработката, изрисуването и изписването на къщичките е изцяло ръчно дело на майстора от Кърджали Богдан Мавродинов и известната негова дъщеря Елица.

Идеята на красивите къщички е да се върне интереса към четенето на „живи книги“, което технологиите стремглаво и сигурно изместват на заден план. „Няма как на този процес да бъде повлияно и ние нямаме намерение да заставаме по донкихотовски срещу това, но с инициативи като тази се надяваме поне малко да се повлияе на мисленето на хората - в посока събуждане на любопитството им, на любознателността, на чувството, че всяко добро не идва даром, а е осъзната същност“, коментират от клуба.

Първоначалната идея е книгите в къщичките да бъдат за деца и за възрастни, като фондът на къщичките непрекъснато да се обогатява. Първите томчета бяха дарени от членовете на Артклуб „Асарел“, отдел „Комуникации“ и Синдикалните организации на ФНСМ-КНСБ и СМФ „Подкрепа“ в „Асарел-Медет“АД.







Отдел „КОМУНИКАЦИИ“

ПРАЗНИЦИ, ПРАЗНИЦИ, ПРАЗНИЦИ... И ПРИЗИВ ЗА ЛЮБОВ И СМИРЕНИЕ!

Септемврийските броеве на бюлетина са обречени на настроение, веселие, поздравления, срещи, много снимки и усмивки. Причината е ясна – Деня на миньора, който по традиция се чества всяка последна августовска събота и събира мало и голямо на поляната в Панагюрски колонии.

В месеца на плодородието обаче има и други новини, които са пъстри и светли като даровете на есента. През 2004 година водеща е новината за договор с АЕЦ „Козлудуй“ за преференциална доставка на електроенергия. Не по-малко важно е съобщението за старта на модернизацията на Обогатителна фабрика „Асарел“, като в ремонта са използвани 160 тона манганова облицовка и 80 тона металоконструкции и крепежни елементи. Редом с това върви и повсеместен ремонт на бани, съблекални и столови, като целта е значително подобряване на битовите условия. „Нека дадем път на младите“ е призивът на електромонтьорът Луко Карбанов, чиято кариера е представена в изданието.

„Оптимизмът вижда възможности, а не препятствия“. Това казват преди 10 години инж. Ангел Ангелов и инж. Георги Матанов след като са посетили водещи германски компании във връзка с развитието на Обогатителна фабрика „Асарел“. В немски стил – без отпадъци, е организирана и площадката на откритото складово стопанство. В дружеството тръгва инициативата работниците да носят фланелки с надпис „За безопасна работа“, която да напомня, че трябва да се спазват правилата, които ни пазят от инциденти и произшествия. Освен производствените върхове асарелци не забравят и географските, като част от туристическата секция се е снимала гордо на балканския първенец Мусала. В предприятието търсят познание студенти от Московския държавен геоложки университет. Признание за научно-техническата си дейност са намерили инженерите Делчо Николов, Марин Поибренски, Трендафил Търкаланов, Ангел Ангелов, Иван Попов и Йорданка Болчева, които са отличени с наградата „Златна значка на ФНТС“.

Преди пет години навръх празника на Вяра, Надежда, Любов и София в дружеството пристига пловдивският митрополит Николай, за да освети новия параклис „Живоприемен източник“, а в проповедта си владиката призова към смирение и любов. В изданието е отделено място и на официалното откриване на фирмената експозиция, събрала в снимки, документи и материали половинвековната история на компанията. Скъп гост на дружеството е легендата на „Левски“ и българския футбол Наско Сираков, който се среща с феновете си по повод отпечатването на биографичната му книга „Единакът“. Синдикалните лидери Иван Александров и Марко Гергински получават почетен знак за заслуги към „Асарел-Медет“ заради дългогодишната си синдикална дейност. Със същата награда е отличен и охранителят Ангел Пенев, който е извършил истински подвиг, като с професионалната си намеса е спасил човешки живот.

Томи НАПЛАТАНОВ, специалист „Комуникации“

НАЗАД КЪМ ВОДЕЩИТЕ НОВИНИ ОТ СЕПТЕМВРИЙСКИЯ ФИРМЕН БЮЛЕТИН ПРЕДИ 5, 10 И 15 ГОДИНИ

*„**Машина на времето**“ е нова рубрика във фирменото издание на „Асарел-Медет“. Харесва ли ви? Пишете ни на **zaedno@asarel.com**.*



„АСАРЕЛ-МЕДЕТ“ АД СЕ ЗАВЪРНА С 6 ОТБОРНИ ТИТЛИ И ТРЕТО МЯСТО ОТ СПАРТАКИАДАТА

„Асарел-Медет“ се класира на трето място в комплексното класиране от второто издание на Откритата спартакиада на индустриалните работници, която се проведе между 31 август и 4 септември в курортен комплекс „Албена“. Спартакиадата бе организирана от Федерацията на независимите синдикати на миньорите, Националната синдикална федерация „Метал – електро“, Националната федерация на труда „Химия и индустрия“, Федерацията на независимите строителни синдикати, Федерацията на независимите синдикални организации от леката промишленост и Българска работническа федерация „Спорт и здраве“ с подкрепата на Министерството на младежта и спорта.

Своите първи места от миналата година защитиха тенисистите на маса, които завоюваха първите две отборни титли при мъжете и при жените. Шампионска титла донесе и отборът по мини футбол на „Асарел-Медет“, който направи страхотен мач и спечели финала срещу отбора на „Мини Марица-изток“, като по този начин взе реванш за загубения финал година по-рано.

Към колекцията от отличия отборната титла добавиха жените в плажната борба, мъжките ни отбори в дисциплините петанк и бридж.

Сензационно представяне записа мъжкият отбор по баскетбол /стрийтбол/, който направи дебют на тази спартакиада и стигна чак до финала, където отстъпи на „Булгартрансгаз“ЕАД. Сребърни отличия за асарелци донесоха жените в дисциплината вдигане на пудовка, както и мъжкият и женският ни отбор по шахмат.

В спортната табла мъжете спечелиха бронзови отличия, а при дамите в същата дисциплина „Асарел-Медет“ зае четвърта позиция. Към общия успех се добавиха също четвъртото място на женския ни отбор по плажен волейбол и петото място на жените в дисциплината петанк.

Индивидуалните отличия тази година също не бяха малко. Асарелци се изкачиха на почетната стълбичка в тениса на маса /мъже и жени/, плажна борба до 65 кг и над 75 кг /жени/, както и над 85 кг – мъже. Първо място завоювахме и по вдигане на пудовка /жени/ до 75 кг, а сребро във фирмената и семейната колекция добавиха шахматистите Петьо Караджов и Донка Караджова.

Събитието събра 400 работници от 11 дружества, които се състезаваха в общо 12 спортни дисциплини - мини футбол, плажен волейбол, тенис на маса, шахмат, баскетбол (стрийтбол), теглене на въже, дартс, петанк, плажна борба, спортна табла, вдигане на пудовка и бридж. Първото място тази година отиде при „Елаците-Мед“, които детронираха миналогодишните шампиони от „Мини Марица-изток“.

Анелия КАРОВА, специалист „КОМУНИКАЦИИ“









ПЕТЯ КАМЕНСКА И КОНСТАНТИН КАРАМАРИНОВ СПЕЧЕЛИХА ТУРНИРА ПО ТЕНИС НА КОРТ

Двойката Петя Каменска и Константин Карамаринов спечелиха първия любителски турнир по тенис на корт, игран на 24 август в село Панагюрски колонии.

Състезанието бе посветено на празника на курорта и предстоящия Ден на миньора. В схемата се включиха шест двойки във формат „възрастен-дете“. Другите финалисти бяха Петър Дерменджиев и Радослав Хаинов, които спечелиха своята предварителна група.

„Получи се много добър турнир, с много емоции и настроение. Ще го превърнем в традиционен“, заяви основният организатор Кристин Цветанков.

Кортът бе официално открит като лентата прерязаха зам.-кметът Галина Матанова, председателят на Общински съвет - Панагюрище Христо Калоянов и кметът на Панагюрски колонии Петко Стоев.



ШАМПИОНИ ПРИСТИГНАХА НА ДВЕ КОЛЕЛА В „АСАРЕЛ“



С велосипеди пристигнаха 26 посетители на „Асарел-Медет“. Гости на предприятието бяха състезатели и треньори от колоездачен клуб DRAG, които разгледаха двете фирмени експозиции. Групата бе водена от бившия национален състезател Добри Деспотов, съотборник на легендата Ненчо Стайков от славните години на този спорт. Тимът остана впечатлен от историята на дружеството и най-вече от политиката на „Асарел-Медет“ да подпомага развитието на спорта в региона. С вълнение разгледаха машините ветерани в откритата експозиция и се снимаха за спомен с огромните багери и камиони. Преди посещението си в „Асарел-Медет“ гостите бяха на подготвителен лагер в Панагюрски колонии и споделиха, че са впечатлени от отличните условия и прекрасната природа в курортното селище.Клуб DRAG има петгодишна история, но въпреки това трупа авторитет и отличия. Само за миналата година състезателите са завоювали 127 медала и 18 държавни титли в различните възрастови групи. В клуба има над 50 състезатели от всички възрастови групи, които участват в състезания по пистово, шосейно и планинско колоездене. След посещението част от тях поеха към столицата отново с велосипедите си. Те се надяват визитата в предприятието да им донесе късмет в престижните турнири в Румъния и Полша.

СКТМ „АСАРЕЛ-МЕДЕТ“ СЕ ВКЛЮЧИ В ОТКРИВАНЕТО НА СПОРТНАТА ЕВРОСЕДМИЦА

СКТМ „Асарел-Медет“ се включи в националното откриване на Европейската седмица на спорта под мотото „#BeActiv открий своя спорт и избери своя спортен клуб“. Събитието в зала „Арена Армеец“ бе открито от министъра на младежта и спорта Красен Кралев на 23 септември. Сред посланиците на физическата активност бяха легендите Йордан Йовчев, Йорданка Благоева, Любо Ганев, както и съвременните звезди Александра Начева, Тайбе Юсеин, „златните момичета“ от художествената гимнастика, както и националите по тенис на маса Мария Йовкова и Денислав Коджабашев. Именно по покана на Денислав в София бяха и състезателите на асарелския клуб Доника Данкова, Илия Воденичаров и Танчо Нейчев, водени от председателя на „Асарел България Оупън“ Асен Попниколов. Младите надежди имаха възможност не само да въведат други спортисти и ентусиасти в света на тениса на маса, но и самите да пробват други състезателни дисциплини.

Инициативата се провежда за пета поредна година и има за цел да популяризира физическата активност и да запали спортната искра в гражданите на Европейския съюз.



Страницата подготви отдел „КОМУНИКАЦИИ“

АРЕНА АСАРЕЛ



„АРЕНА АСАРЕЛ“ Е ДОМАКИН НА МЕЖДУНАРОДНИЯ ТУРНИР ПО ХУДОЖЕСТВЕНА ГИМНАСТИКА „ПАНАГЮРСКО СЪКРОВИЩЕ“

Третият международен турнир по художествена гимнастика „Панагюрско съкровище“ ще се проведе в зала „Арена Асарел“ в периода 18 - 20 октомври 2019 година. Ще бъде връчен и традиционният приз „Ренета Камберова“.

СЪБИТИЯТА В „АРЕНА АСАРЕЛ“ ПРЕЗ ОКТОМВРИ

ДАТА	СПОРТ, СЪБИТИЕ	ВИД МЕРОПРИЯТИЕ	ОРГАНИЗАТОР
30.09 – 06.10.2019	Борба	Балканско първенство	Българска федерация по борба
18.10 – 20.10.2019	Художествена гимнастика	Турнир „Панагюрско съкровище“	СКХГ „Мериденс“
10. 2019	Волейбол	Турнир	ВК „Пан-волей“
10. 2019	Тенис на маса	Турнир	Спортен клуб по тенис на маса - Панагюрище

Програмата е предоставена от „Спорт Инвест Панагюрище“. Тя не е окончателна и са възможни промени. За допълнителна информация: зала „Арена Асарел“.

НОВОТО ПАНАГЮРСКО СЪКРОВИЩЕ

Уни Хоспитал



Д-р Христо Чалъков, началник на отделението по ендокринология и болести на обмяната в МБАЛ „Уни Хоспитал“:

ПРИ НАС Е ЕДИНСТВЕНОТО СПЕЦИАЛИЗИРАНО ЕНДОКРИННО ОТДЕЛЕНИЕ В ПАЗАРДЖИШКА ОБЛАСТ

- Д-р Чалъков, какъв е обхватът на заболявания, които лекувате в отделението по ендокринология и болести на обмяната в МБАЛ „Уни Хоситал“?

- Нашето отделение в „Уни Хоспитал“ е единственото специализирано отделение по ендокринология в област Пазарджик. В отделението се работи по всички ендокринни пътеки в съответствие със стандарта по ендокринология – по най-високото - трето ниво на компетентност. На практика лекуваме болестите на щитовидната жлеза, захарен диабет – тип 1 и тип 2, различни хормонални нарушения, затлъстяване и метаболитен синдром, болести на паращитовидните жлези, хипофизата, наддбъбречните и половите жлези.

- Кои са най-честите заболявания, с които идват пациентите при Вас?

- Като водещи заболявания мога да отлича – болестите, свързани с щитовидната жлеза, диабета, затлъстяването и метаболитния синдром.

- Къде е мястото на профилактиката във Вашата работа?

- За всеки лекар превенцията на заболяванията е особено важна. Съветвам пациентите, които имат здравословни проблеми, да се възползват от профилактичните прегледи, които се организират и дори сами да търсят консултация със специалист, защото това може да им спести впоследствие редица усложнения. Отделението акцентира и на редовни презентации на различни и актуални теми пред местното диабетно дружество.

- Като лекар със сериозен опит зад гърба си, кои симптоми бихте отличили, при които хората трябва да Ви потърсят?

- От над 15-годишния си опит като ендокринолог, като водещи симптоми, при които трябва да се потърси помощта на ендокринолог, бих посочил - бързо уморяване на фона на обикновено натоварване, постоянна сухота в устата и жажда, повишаване честота на уринирането, при което се отделят много по-големи от обичайните количества урина, сърбеж, рязко отслабване или напълняване, намаляване и повишаване на апетита, треперене на ръцете – тремор, ускорен сърдечен ритъм, постоянно лошо настроение и трудна концентрация, безсъние, повишена раздразнителност.

ЛЕКАРИ С ДЕМОНСТРАЦИЯ ЗА СВЕТОВНИЯ ДЕН НА ПЪРВАТА ПОМОЩ

Изключително полезни съвети как се оказва първа помощ при спешни случаи дадоха на 13 септември лекари от Спешно отделение на МБАЛ „Уни Хоспитал“.

Д-р Петър Шумаров посочи какви действия трябва да се предприемат при пациенти в безсъзнание, д-р Виолета Тодорова демонстрира техники за оказване на първа помощ при хора в клинична смърт, проф. Веселина Михайлова даде ценни съвети за пострадали с гръдна травма, а д-р Моджтаба Албекорд „шинира“ счупване при дете.

Демонстрацията в парка бе част от инициативата „Училище за пациенти“ на лечебното заведение и бе съвместна с доброволците от БЧК и БМЧК - Панагюрище, които с желание се включиха в нея. Началникът на Спешно отделение д-р Румяна Вълкова и представители на червенокръстката организация планираха и следващата си съвместна проява.





„УНИ ХОСПИТАЛ“ СЪБИРА СЪДБИ

Първата сватба за „Уни Хоспитал“ бе вдигната преди броени седмици.

„Запознахме се в Спешно отделение на „Уни Хоспитал“ и се влюбихме един в друг“, споделиха Десислава Димитрова-Кирилова и Калин Кирилов. И двамата работят в лечебното заведение като медицински специалист и медицинска сестра – той от 2015 година, а тя от 2016 година.

Освен общата си страст към професионалното поприще, Деси и Калин споделят и обичта си един към друг – след няколко месеца семейството им ще се увеличи с още един член. Разказват, че вярват един в друг и ще пазят семейното си щастие – на 24 август официално си обещаха това пред близки и приятели. Ръководството на „Уни Хоспитал“ отправя своите благопожелания за взаимна обич, уважение и доверие към младото семейство.

Информацията е предоставена от МБАЛ „Уни Хоспитал“

ТРЕЙС РИСОРСИЗ ЕООД
част от групата компании на „Асарел-Медет“ АД от 2012 г.

НАД 100 УЧАСТНИЦИ СЕ ВКЛЮЧИХА В ПРИЯТЕЛСКИ ТУРНИР ПО ФУТБОЛ ПОД ЕГИДАТА НА „АСАРЕЛ-ИНВЕСТМЪНТ“

На 14 септември за втора поредна година стадионът на брезнишкото село Ноевци беше домакин на приятелски турнир по футбол на малки вратички. Той се организира от футболен клуб „Черногорец“ - Ноевци, под егидата на „Асарел-Инвестмънт“.

Над 100 участници се включиха в инициативата. Миналата година участваха осем отбора, а тази година 12 тима представяха своите населени места или участваха от името на бранша, фирмите и институциите, в които работят на територията на община Брезник.

До финала достигнаха отборът на „Ветераните“ от Ноевци и отборът на „Дърварите“ от Брезник. Купата за първото място отиде при брезничани. Голмайстор на турнира стана Асен Асенов, който е представител на класиралите се на второ място ветерани от Ноевци. На трето място остана отборът на строителите, наречен „Покриви и гаражи“ (Ноевци). Останалите участници бяха: Районно управление „Полиция“ - Брезник, „Асарел-Инвестмънт“, Община Брезник; „Черногорци“ (Ноевци), Noevtzi Boys (Ноевци); „Уражай“ (Режанци), „Гигински тигри“ (Гигинци), „Зеленище“ (Брезник), „Пелети енергия“ (Брезник).

Първият приятелски турнир по футбол в Ноевци се проведе през 2018 година, когато фирмата инвеститор осигури средства за по-добро поддържане на терена на футболен клуб „Черногорец“. Сътрудничеството продължи и през 2019 година с организирането на второ издание на турнира.







Децата в община Брезник ще събират „Капачки за бъдеще“ в пет малки сърца



През месец юли „Асарел-Инвестмънт“ се включи в инициативата „Капачки за бъдеще“ и постави метално сърце до офиса на представителството на фирмата в Брезник. През септември сърцата се увеличиха с още пет.

Новите съдове за капачки са с по-малки размери от обичайните сърца и са предназначени основно за местата, на които се събират повече деца. Съвместно с двете училища в общината „Асарел-Инвестмънт“ ще предава капачките, събрани от възпитаниците на училището в село Ноевци и училището в град Брезник. Допълнително към инициативата се присъединяват и други бизнес партньори на фирмата, с които съвместно ще се събират капачки в търговски обекти на територията на града. От околните села също проявяват интерес. В село Сопица вече е разположено първото сърце от споделената инициатива на „Асарел-Инвестмънт“.

В последната неделя от месец септември град Брезник за първи път ще участва в националното събитие по предаване на капачки. В новите „малки“ пунктове за капачки вече тече съревнование кои сърца ще се напълнят най-бързо и колко повече капачки ще бъдат предадени в рамките на две седмици.

Информацията е предоставена от „Асарел Инвестмънт“

Есента вече позлати склоновете на Витоша, а хотел Земята и Хората посреща своите гости в началото на активния бизнес сезон

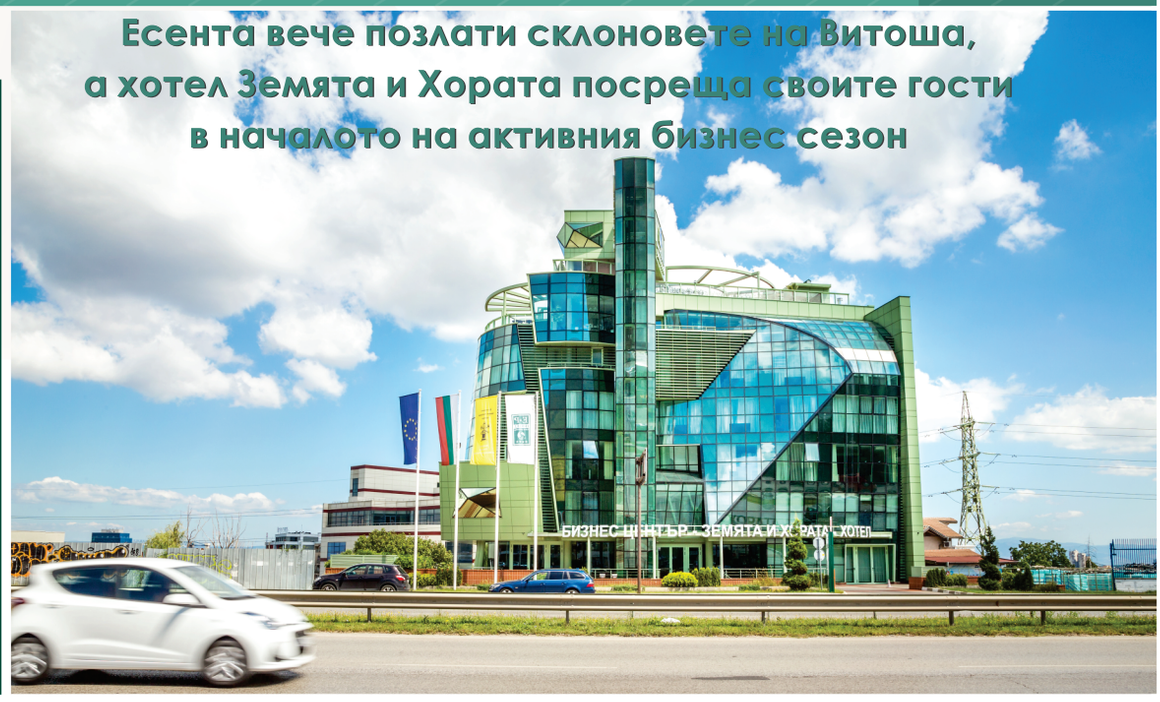

Разположен на ключово място в полите на Витоша и същевременно на основна пътна артерия, **Земята и Хората Хотел енд СПА** посреща десетки чуждестранни и български бизнес гости. Новият бизнес сезон започна, трафикът показа, че всички се върнаха от море и почивки, и е време да помислим за предстоящите конференции, бизнес форуми и корпоративни събития, за които столицата е притегателно място.





Прекрасни условия за организация на конферентни събития предлага **Земята и Хората хотел енд СПА**. Със своите 4 конферентни и 2 заседателни зали с различен капацитет, хотелът може да приюти всякакви по вид и функция бизнес и семейни събития.

С уникалната си архитектура, тераса, фонтани, лоби бар и панорамен ресторант, хотелът предлага чудесни възможности за организация на сватби, годишнини, лични и корпоративни партита. В допълнение, сградата разполага с безплатен за гостите удобен подземен и надземен паркинг.

Професионални ивент специалисти изготвят индивидуална оферта и план на събитието според нуждите и бюджета на всеки клиент.



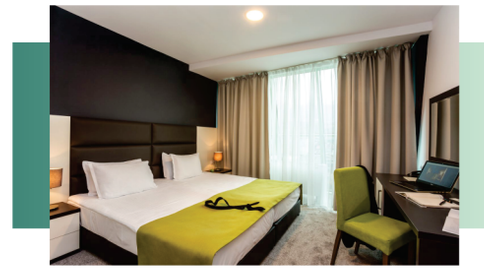

Есента е и прекрасно време за шопинг за новия сезон. **Земята и Хората Хотел енд СПА** се намира на ключово място в близост до 3 от най-популярните столични молове Ринг мол, Парадайс център и Мол България, и предлага отлични условия за шопинг туризъм.

Ако желаете да стегнете ученика си за учебната година или искате да организирате момичешки шопинг преди следващия академичен семестър в университета, то най-подходящото място да отседнете в София е **Земята и Хората Хотел енд СПА**.

Нашият персонал е млад, подготвен и ще задоволи всички ваши жалания за добро прекарване в столицата.

За резервации за нощувки:
Тел. 02 424 1000 или 0988 12 7000
Имейл reception@earthandpeople.bg

За резервации за корпоративни и семейни събития:
Тел. 0884 69 77 38
Имейл sales@earthandpeople.bg

Следете всички наши активности и промоции на www.earthandpeople.bg и във фейсбук страницата ни www.facebook.com/HotelEarthandPeople/

www.asarel.com



Снимка: Сивилиана КОТЛАРОВА